2020

Memoria anual

AEBAM

Asociación Española de Basuras Marinas
www.aebam.org
info@aebam.org
basurasmarinas
@basurasmarinas
basurasmarinas

AEBAM
ASOCIACIÓN ESPAÑOLA DE BASURAS MARINAS

ÍNDICE

1.LAS BASURAS MARINAS 3

2.LA ASOCIACIÓN ESPAÑOLA DE BASURAS MARINAS 4

3.ÓRGANOS DE LA ASOCIACIÓN 5

4.ACTIVIDADES 6

Eje 1. Cooperación y participación. 6

Eje 2. Investigación y conocimiento 9

Eje 3. Divulgación y comunicación 10

Eje 4. Incidencia política 13

Eje 5. Desarrollo fundacional y gestión de la calidad 14

5. PRESUPUESTO 15

2.LAS BASURAS MARINAS

Las basuras marinas suponen una seria amenaza para la vida marina, tanto por su elevada cantidad en el medio marino como por su composición, pudiendo afectar negativamente a los individuos, poblaciones y ecosistemas marinos.

200 años

PERMANENCIA EN EL MEDIO

Las basuras marinas están compuestas mayoritariamente por plásticos con unos elevados tiempos de permanencia en el medio, en ocasiones superiores a 200 años, que se fragmentan en pequeñas partículas o microplásticos

Las basuras marinas y, en particular la acumulación de residuos plásticos, han sido identificadas como un problema global junto con otros temas actuales clave como el cambio climático, la acidificación oceánica y la pérdida de biodiversidad.

IMPACTOS EN ECOSITEMAS MARINOS

Los impactos más importantes producidos por la contaminación por basuras marinas son el enredo de fauna marina en basuras, la ingestión de basuras marinas por parte de organismos vivos de todos los tamaños, los efectos derivados de su potencial como vector de introducción de especies alóctonas, la alteración de la estructura de las comunidades bentónicas y la degradación de los fondos marinos.

IMPACTOS SOBRE LA SALUD HUMANA

Como consecuencia de las sustancias tóxicas liberadas por los residuos plásticos o la influencia que tienen los microplásticos al potenciar el transporte y la biodisponibilidad de sustancias tóxicas, bioacumulativas y persistentes que podrían entrar en la cadena alimentaria.

IMPACTOS SOCIOECONÓMICOS

Las basuras marinas tienen también un impacto socioeconómico negativo, pudiendo provocar pérdidas económicas a industrias como la pesca comercial y el tráfico marítimo (obstrucción de hélices), así como a las actividades recreativas y al turismo.

3.LA ASOCIACIÓN ESPAÑOLA DE BASURAS MARINAS

La Asociación Española de Basuras Marinas (AEBAM) es una entidad de ámbito territorial estatal, no gubernamental y sin fines de lucro dedicada exclusivamente a la problemática de las basuras marinas.

Nace en 2014 con la idea de constituir un marco asociativo eficiente que contribuya a prevenir y reducir la cantidad y el impacto de los residuos que llegan al medio marino y que apoye, potencie y beneficie las acciones de las organizaciones asociadas, así como promover, revisar, aunar y compartir estrategias para optimizar los resultados de la labor conjunta o individual de cada miembro.

18

ENTIDADES ASOCIADAS

9

PERSONAS FÍSICAS ASOCIADAS

Comisiones

COMUNICACIÓN Y SENSIBILIZACIÓN

INCIDENCIA POLÍTICA

EDUCACIÓN AMBIENTAL

INVESTIGACIÓN Y DEMOSTRACIÓN

4.ÓRGANOS DE LA ASOCIACIÓN

Según recogen los estatutos de AEBAM los órganos de la asociación son la Asamblea General de Socios constituida por todos los socios fundadores y de número, es el órgano supremo de la entidad, y la Junta Directiva formada por una Presidenta, un Vicepresidente, un Secretario, un Tesorero y cuatro Vocales, estos vocales actúan como coordinadores y representantes ante la Junta Directiva de las comisiones creadas para desarrollar las actividades de la asociación.

A cierre de actividades de 2020, las personas que ostentan los diferentes cargos de la Junta Directiva son:

Presidenta
PILAR ZORZO

Vicepresidente
DANIEL ROLLERI

Secretario
MARCELO LÓPEZ

Tesorero
FCO. JAVIER MIRANDA

Vocales
VANESSA SÁNCHEZ (COMISIÓN DE COMUNICACIÓN Y SENSIBILIZACIÓN)

PEDRO FERNÁNDEZ (COMISIÓN DE INCIDENCIA POLÍTICA)

ESTÍBALIZ LÓPEZ-SAMANIEGO (COMISIÓN DE INVESTIGACIÓN Y DEMOSTRACIÓN)

SILA LÓPEZ (COMISIÓN DE EDUCACIÓN AMBIENTAL)

5.ACTIVIDADES

Eje 1. Cooperación y participación

Durante el año 2020 se ha continuado con la actividad por parte de AEBAM, siendo un año atípico marcado por la pandemia de la COVID-19, lo que provocó que algunas de las actividades en la que participó AEBAM se vieran disminuidas por cancelaciones o por modificaciones temporales, como por ejemplo, la realización del CONAMA2020. Aún así, las actividades desarrolladas han permitido continuar dando a conocer la asociación en diversos foros e incorporar nuevos socios.

El año 2020 ha sido significativo para AEBAM principalmente por el inicio de la organización del Foro Internacional sobre Basuras Marinas y Economía Circular (MARLICE 2022), el comienzo de un nuevo proyecto de investigación y la incorporación de un técnico voluntario de apoyo a la gestión de AEBAM con una dedicación de 20 horas mensuales.

Decálogo Ciudadano contra las Basuras Marinas

Durante el año 2020, AEBAM ha continuado divulgando este decálogo para conseguir un mayor número de adhesiones al mismo. El Decálogo Ciudadano contra las Basuras Marinas pretende concienciar a la ciudadanía sobre la problemática de las basuras marinas y ofrece una serie de acciones a modo de recomendaciones que los ciudadanos pueden emprender para reducir la cantidad de residuos que llegan a nuestros mares, y así poder conseguir entre todos unos mares libres de residuos.

La adhesión al Decálogo Ciudadano contra las Basuras Marinas implica la adopción voluntaria de una serie de conductas para contribuir a conseguir el buen estado ambiental de nuestros mares.

En el siguiente gráfico se pueden observar las nuevas adhesiones al decálogo en el año 2020 segregadas según el tipo de entidad, acumulando un total de 72 nuevas incorporaciones.

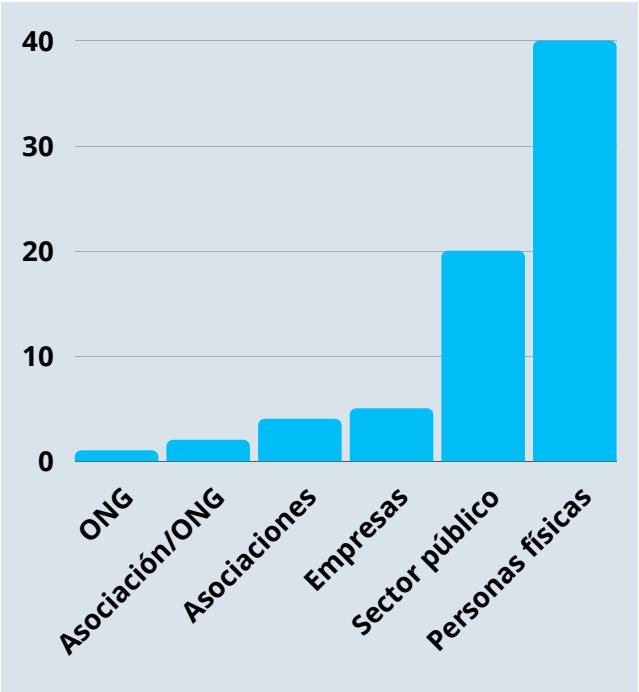

5.ACTIVIDADES

Eje 1. Cooperación y participación

Participación en medios de comunicación

En enero de 2020, Juan Pablo Pérez, socio fundador de la AEBAM, participó en una entrevista de la radio gallega sobre Pesca de basura.

En febrero fue entrevistada Pilar Zorzo, presidenta de AEBAM, para el número especial de abril de la revista ELLE dedicado a la ecología en el que habló de la problemática de los plásticos.

En junio, Pilar Zorzo es entrevistada por el programa Espacio Azul de Surf Channel. Espacio Azul es un programa dirigido por Juanjo González Trueba, que descubre los encantos naturales de nuestro planeta alrededor del mundo.

En este programa se viaja a Galicia, a la Costa da Morte y se habla de las basuras marinas, con AEBAM y con otras asociaciones relacionadas con esta problemática, como la Asociación Vertidos Cero, miembro de AEBAM.

https://www.youtube.com/watch?v=2yUPKZtqf2k

También en este mes se participa en el artículo de la revista Muy Interesante, "Los océanos ya están sufriendo los estragos de la COVID-19".

El artículo pretende hacer énfasis en un "nuevo tipo de residuo que comienza a llegar a las playas y mares más recónditos del mundo: las mascarillas y guantes.

desechables. Los expertos advierten de la importancia de gestionar estos residuos correctamente y, de cara al futuro, trabajar en la búsqueda de nuevos materiales que sean seguros y menos agresivos para el medio ambiente".

https://www.muyinteresante.es/naturaleza/articulo/los-oceanos-ya-estan-sufriendo-los-estragos-de-la-covid-19-611589361726

En julio, la revista RETEMA entrevista a voces expertas en la problemática de las basuras marinas, entre la que se encuentra Pilar Zorzo, presidenta de AEBAM y Asociación Vertidos Cero, miembro de AEBAM.

https://www.retema.es/podcasts/basuras-marinas-Un6tR

25 de septiembre: 85 años de la Asociación Latas de bebida

AEBAM celebró, junto con la Asociación de Latas de Bebidas, el 85 aniversario de las latas de bebidas incidiendo en que el abandono en la naturaleza de este envase, además de la degradación de espacios naturales, supone la pérdida de un valioso recurso por su elevada reciclabilidad. La intervención de la presidenta de AEBAM puede verse en el siguiente enlace (bloque 1):

https://www.youtube.com/playlist?list=PLneh9UmuEjizBu-xBDn4aVy__9v5sa2Au

Participación en proyectos

Idea ETD-ML-2019-003: *Tackling the plastic debris challenge at its source – Linking EO data with multi-source in-situ data for modelling debris pathways from source to sink.*

En al año 2020, AEBAM comenzó su participación en este proyecto, financiado por la Agencia Espacial Europea, como una de las 26 ideas innovadoras seleccionadas a través de su *Open Space Innovation Platform* en una campaña específicamente dedicada a las basuras marinas.

En este proyecto, coordinado por la empresa alemana Remote Sensing Solutions, y en el que junto con AEBAM participan las Universidades de Oldenburgo y Bayreuth (Alemania), Coimbra (Portugal), el Istituto di Scienzie Marine CNR – ISMAR italiano y la empresa alemana HYDROMOD, se monitorizarán áreas cercanas a las fuentes de basura marina como ríos y estuarios, de cara a mejorar estrategias de mitigación.

El objetivo del proyecto es modelizar el transporte de macroplásticos por un gran río hacia el mar, así como el movimiento del plástico cuando la pluma de agua dulce fluvial se dispersa a lo largo de la costa.

La zona de estudio elegida para el modelado del proyecto ha sido el Delta del Po (Italia), y AEBAM se encargará de liderar los muestreos en playas a través de drones, aplicando la metodología desarrollada durante el proyecto LitterDrone. Con los resultados obtenidos durante la campaña, desde AEBAM, se procederá a validar los resultados del modelo de transporte de residuos desarrollado por el consorcio del proyecto.

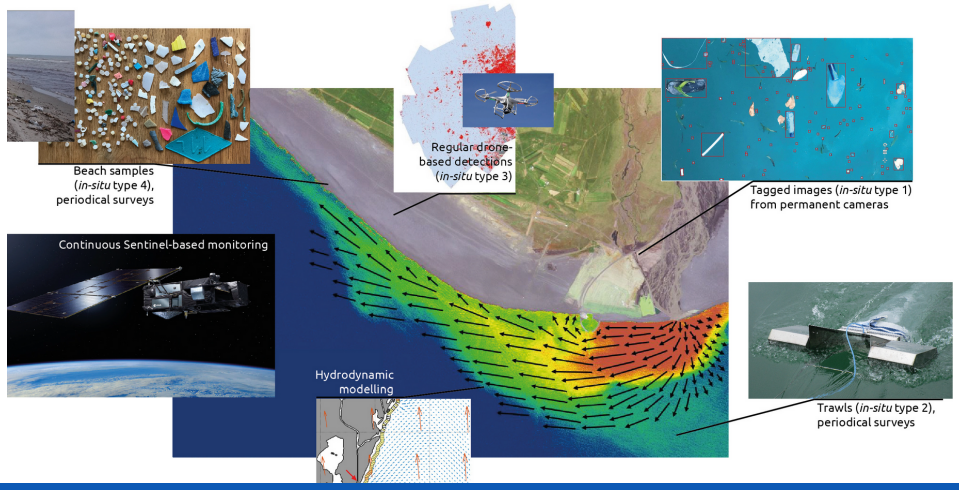

5.ACTIVIDADES

Eje 3. Divulgación y comunicación

Charlas contra la basuraleza

El día 29 de abril de 2020 se celebró en streaming, adaptándose a las circunstancias de ese momento y como una propuesta más de las iniciativas #QuédateEnElNido de SEO/BirdLife y #EcoEntretenimiento de Ecoembes, este encuentro que buscaba el acercamiento de la problemática de la basuraleza a un público joven, de entre 18 y 35 años.

Se pretendió acercar los retos a los que se enfrenta la ciudadanía para luchar contra la basuraleza, frenar sus efectos sobre el medio ambiente y aportar soluciones a un problema como el que supone el abandono de residuos en nuestros espacios naturales.

El encuentro tuvo una duración de 45 minutos y un formato ameno y distendido.

Se adaptó al formato digital de la primera de sus “Charlas contra la basuraleza”, volviendo a contar la AEBAM con la participación de su presidenta, Pilar Zorzo, junto con Juan Luís Cano, presentador y humorista, y José Luis Crespo, uno de los youtubers científicos más conocidos en castellano.

Organización de MARLICE 2022

En la Junta Directiva del 31 de enero del año 2020, se acordaron los siguientes puntos para la organización de MARLICE 2022:

- Coordinación: Asociación Hombre y Territorio, miembro de AEBAM
- Logística: EnviroNetworking
- Apoyo a las labores de coordinación: dos técnicos socios de AEBAM
- Equipo de apoyo: 10 asociados de AEBAM
- Asesoramiento: MITERD, SCP/RAC, IEO y ECOEMBES
- Se albergará una reunión de expertos en basuras marinas del Convenio de Barcelona y del Convenio OSPAR
- Se organizará una reunión de los 4 convenios marinos regionales europeos

5.ACTIVIDADES

Eje 3. Divulgación y comunicación

Visita a la planta de tratamiento de residuos de Valdemingómez y mesa de diálogo

El 4 de marzo del 2020, AEBAM participa, a través de su asociado PlasticsEurope, en la visita que se realiza a la planta de tratamiento de residuos de Valdemingómez, que concentra la práctica totalidad de las instalaciones de tratamiento de residuos urbanos de Madrid, y en la mesa de diálogo con las entidades de la sociedad civil asistentes. En dicha mesa se trataron temas de actualidad sobre Economía Circular y se informó sobre la actividad de Ecoembes, entidad organizadora de este evento.

Nota de prensa - NO DEJEMOS QUE LOS OCÉANOS SUFRAN LAS CONSECUENCIAS DEL CORONAVIRUS

El día 28 de abril de 2020, AEBAM con motivo del 50º aniversario del Día de la Tierra, emite una nota de prensa en la que nuestros asociados expertos apelan a la responsabilidad compartida, para que los residuos derivados de los elementos de protección ante la COVID-19 no acaben en nuestros mares y océanos.

Se pretende que el ciudadano comprenda que un residuo abandonado en una ciudad, al final puede acabar llegando a la naturaleza, y en ocasiones, a nuestros mares y océanos, ya sea transportado por el viento o los ríos.

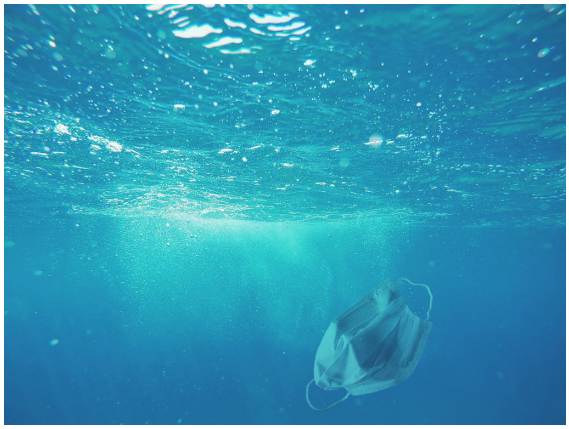

Por ello era importante resaltar que mascarillas, guantes, geles hidroalcohólicos, pañuelos, y toallitas desinfectantes utilizados para prevenir la COVID-19, son ya habituales en nuestro día a día y debemos ser responsables con su uso y también a la hora de deshacernos de ellos.

5.ACTIVIDADES

Eje 3. Divulgación y comunicación

Renovación de la página web

A lo largo del año 2020, AEBAM ha ido renovando el diseño de su página web (www.aebam.org), con la idea de actualizarla y hacerla más accesible.

En la misma se informa principalmente sobre la problemática de las basuras marinas, además de encontrar información de la propia asociación y sus entidades asociadas. Aparecen en un lugar destacado dos secciones, una dedicada a los proyectos llevados a cabo tanto por la propia AEBAM como por sus asociados, y otra a la campaña del Decálogo Ciudadano contra las Basuras Marinas y de cómo adherirse al mismo.

La idea de la web es que esté en constante actualización, incluyendo tanto las actividades realizadas por AEBAM como las noticias relacionas.

Redes sociales

Facebook

El perfil de AEBAM en Facebook ha continuado siendo durante 2020 una de las plataformas de interacción de cara a divulgar la problemática de las basuras marinas, así como para dar visibilidad a las actividades de la asociación y de sus miembros.

Twitter

La cuenta de Twitter se creó en 2016, registrándose un aumento de 90 seguidores en el año 2020.

Instagram

En el año 2020 se creó la cuenta de Instagram de la AEBAM (@basurasmarinas), acabando el año con casi 400 seguidores.

5.ACTIVIDADES

Eje 4. Incidencia política

Consultas públicas

- En marzo de 2020, AEBAM participa en la *Consulta pública previa del Ministerio de Hacienda de fecha 28/02/2020 sobre la implantación de un impuesto que grave los artículos de plástico de un solo uso destinados a contener o proteger bienes o productos alimenticios.*

- En julio de 2020 se envían los comentarios sobre la *Consulta pública del MITERD de fecha 02/06/2020 al Anteproyecto de Ley de Residuos y Suelos Contaminados.*

- En diciembre de 2020 se participa en la *Public consultation on the EU Action Plan "Towards a Zero Pollution Ambition for air, water and soil".* Se indica que las acciones planificadas por AEBAM incluye la organización de eventos sobre basuras marinas y economía circular y que se colaborará con el sector productivo.

Adhesiones

En marzo del 2020, AEBAM se adhiere al Pacto Europeo de los Plásticos, cuyo objeto son "los plásticos utilizados en envases y productos de un solo uso, que representan aproximadamente la mitad de la producción de plásticos en todo el mundo".

Tal y como se describe en el mismo, se han desarrollado muchas estrategias para luchar contra los plásticos, tanto de carácter mundial, como europeas o nacionales, defendiendo el Pacto que su valor añadido es el de "complementar estas iniciativas con proyectos transfronterizos de conexión, armonización y cooperación entre las partes interesadas. El Pacto Europeo de los Plásticos es una iniciativa pionera que reúne a países líderes y organizaciones privadas de toda la cadena de valor de los plásticos y de la zona económica europea".

https://europeanplasticspact.org/

5.ACTIVIDADES

Eje 5. Desarrollo fundacional y gestión de la calidad

Asamblea General Ordinaria y Junta Directiva

En el año 2020 se han celebrado una Asamblea General Ordinaria de socios el día 20 de abril y cuatro reuniones de la Junta Directiva los días 31 de enero; 29 de mayo; 22 de septiembre; 29 de diciembre.

Incorporación de nuevos socios

La Junta Directiva aprobó por unanimidad durante 2020 la integración de dos nuevos socios: POSIDONIA GREEN PROJECT y AIMPLAS.

6.PRESUPUESTO

Informe ejercicio económico 2020

Ingresos

Gastos

Asociación Española de Basuras Marinas
www.aebam.org
info@aebam.org
basurasmarinas
@basurasmarinas
basurasmarinas

AEBAM
ASOCIACIÓN ESPAÑOLA DE BASURAS MARINAS