2019

Memoria anual

AEBAM

Asociación Española de Basuras Marinas
www.aebam.org
info@aebam.org
basurasmarinas
@basurasmarinas
basurasmarinas

AEBAM
ASOCIACIÓN ESPAÑOLA DE BASURAS MARINAS

ÍNDICE

1 LAS BASURAS MARINAS 3

2 LA ASOCIACIÓN ESPAÑOLA DE BASURAS MARINAS 4

3 ÓRGANOS DE LA ASOCIACIÓN 5

4 ACTIVIDADES 6

5 PRESUPUESTO 18

1.LAS BASURAS MARINAS

Las basuras marinas suponen una seria amenaza para la vida marina, tanto por su elevada cantidad en el medio marino como por su composición, pudiendo afectar negativamente a los individuos, poblaciones y ecosistemas marinos.

200 años

PERMANENCIA EN EL MEDIO

Las basuras marinas están compuestas mayoritariamente por plásticos con unos elevados tiempos de permanencia en el medio, en ocasiones superiores a 200 años, que se fragmentan en pequeñas partículas o microplásticos

Las basuras marinas y, en particular la acumulación de residuos plásticos, han sido identificadas como un problema global junto con otros temas actuales clave como el cambio climático, la acidificación oceánica y la pérdida de biodiversidad.

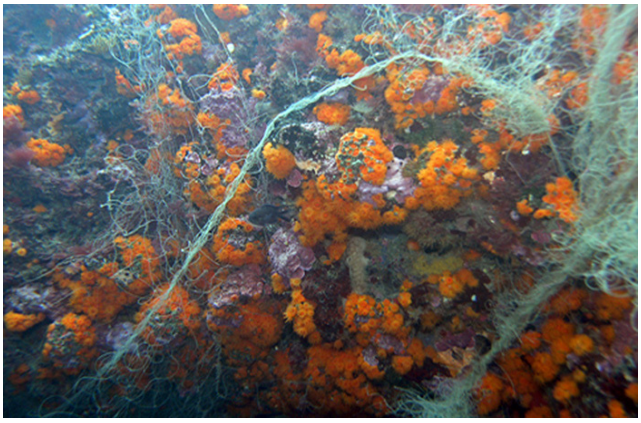

IMPACTOS EN ECOSITEMAS MARINOS

Los impactos más importantes producidos por la contaminación por basuras marinas son el enredo de fauna marina en basuras, la ingestión de basuras marinas por parte de organismos vivos de todos los tamaños, los efectos derivados de su potencial como vector de introducción de especies alóctonas, la alteración de la estructura de las comunidades bentónicas y la degradación de los fondos marinos.

IMPACTOS SOBRE LA SALUD HUMANA

Como consecuencia de las sustancias tóxicas liberadas por los residuos plásticos o la influencia que tienen los microplásticos al potenciar el transporte y la biodisponibilidad de sustancias tóxicas, bioacumulativas y persistentes que podrían entrar en la cadena alimentaria.

IMPACTOS SOCIOECONÓMICOS

Las basuras marinas tienen también un impacto socioeconómico negativo, pudiendo provocar pérdidas económicas a industrias como la pesca comercial y el tráfico marítimo (obstrucción de hélices), así como a las actividades recreativas y al turismo.

2.LA ASOCIACIÓN ESPAÑOLA DE BASURAS MARINAS

La Asociación Española de Basuras Marinas (AEBAM) es una entidad de ámbito territorial estatal, no gubernamental y sin fines de lucro dedicada exclusivamente a la problemática de las basuras marinas.

Nace en 2014 con la idea de constituir un marco asociativo eficiente que contribuya a prevenir y reducir la cantidad y el impacto de los residuos que llegan al medio marino y que apoye, potencie y beneficie las acciones de las organizaciones asociadas, así como promover, revisar, aunar y compartir estrategias para optimizar los resultados de la labor conjunta o individual de cada miembro.

16

ENTIDADES ASOCIADAS

9

PERSONAS FÍSICAS ASOCIADAS

Comisiones

COMUNICACIÓN Y SENSIBILIZACIÓN

INCIDENCIA POLÍTICA

EDUCACIÓN AMBIENTAL

INVESTIGACIÓN Y DEMOSTRACIÓN

3.ÓRGANOS DE LA ASOCIACIÓN

Según recogen los estatutos de AEBAM los órganos de la Asociación son la Asamblea General de Socios constituida por todos los socios fundadores y de número, es el órgano supremo de la entidad, y la Junta Directiva formada por una Presidenta, un Vicepresidente, un Secretario, un Tesorero y cuatro Vocales, estos vocales actúan como coordinadores y representantes ante la Junta Directiva de las comisiones creadas para desarrollar las actividades de la Asociación.

A cierre de actividades de 2019, las personas que ostentan los diferentes cargos de la Junta Directiva son:

Presidenta
PILAR ZORZO

Vicepresidente
DANIEL ROLLERI

Secretario
MARCELO LÓPEZ

Tesorero
FCO. JAVIER MIRANDA

Vocales
VANESSA SÁNCHEZ (COMISIÓN DE COMUNICACIÓN Y SENSIBILIZACIÓN)

PEDRO FERNÁNDEZ (COMISIÓN DE INCIDENCIA POLÍTICA)

ESTÍBALIZ LÓPEZ-SAMANIEGO (COMISIÓN DE INVESTIGACIÓN Y DEMOSTRACIÓN)

SILA LÓPEZ (COMISIÓN DE EDUCACIÓN AMBIENTAL)

4.ACTIVIDADES

Eje 1. Cooperación y participación

Durante el año 2019 se ha seguido con las actividades de la AEBAM en la línea continuista que se venían desarrollando en los últimos años. Las actividades desarrolladas han permitido dar a conocer la Asociación en diversos foros e incorporar nuevos socios.

El año 2019, ha sido significativo para la AEBAM principalmente por la organización y celebración del Foro Internacional sobre Basuras Marinas y Economía Circular (MARLICE) que se realizó en Sevilla del 10 al 12 de abril de 2019.

Las principales actividades desarrolladas durante el año 2019 se citan a continuación:

Traducción del decálogo ciudadano contra las basuras marinas al inglés

Dentro de las actividades de AEBAM, en el año 2016 se participó en la redacción del Decálogo ciudadano contra las basuras marinas. Durante el año 2019, AEBAM ha continuado divulgando este decálogo, para conseguir un mayor número de adhesiones al mismo. Uno de los pilares estructurales de la Asociación Española de Basuras Marinas es dar cabida a la mayor parte de entidades y personas interesadas llegando a todo el territorio nacional, y por esta razón durante 2019, se realizó un esfuerzo por traducir el decálogo al inglés, el cual se pueden descargar en el siguiente enlace:

https://aebam.org/adhesion-al-decalogo-ciudadano/

Nuevas adhesiones al decálogo en el año 2019.

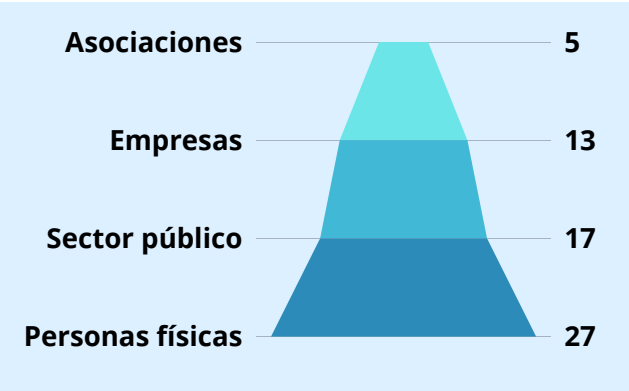

4.ACTIVIDADES

Eje 1. Cooperación y participación

Limpieza de fondos en Chiclana (Cádiz), proyecto Libera-Red de vigilantes marinos

Las Limpiezas de Fondos Marinos y playas son actuaciones que desde 2015 desarrolla la Red de Vigilantes Marinos, con el objetivo de llamar la atención sobre el gran problema ambiental que suponen las basuras marinas. Las distintas actuaciones de 2109 se desarrollaron enmarcadas dentro del Proyecto LIBERA-Naturaleza sin basura, liderado por SEO/BirdLife y ECOEMBES.

La Red de Vigilantes Marinos es una iniciativa de la ONG Oceánidas. Está compuesta mayoritariamente por submarinistas que, de forma voluntaria, se involucran en la conservación de las especies ligadas al mar a través de labores de protección, investigación y divulgación del medio marino.

Limpieza nacional de fondos organizada por la Red de vigilantes marinos (Mallorca)

En octubre de 2019, AEBAM participa en la IV Limpieza Nacional de Fondos Marinos, realizando actividades de concienciación y de retirada de residuos en Mallorca.

Artículo "Europa se une para combatir la contaminación por plástico" de la revista ESINE

Contribución por parte de la vocal de investigación al nº 207 de la revista de actualización económico-empresarial, ESINE, concretamente al artículo "Europa se une para combatir la contaminación por plástico".

Europa se une para **combatir** la **contaminación por plástico**

«Isla de la basura», océano pacífico

Los plásticos se han convertido en uno de los peores enemigos del planeta debido al impacto que causa su desperdicio sobre el medioambiente y especialmente sobre los océanos y la fauna marina. Hoy el plástico representa el 85% de la basura que se encuentra en el mar, lo que ha provocado que Europa haya decidido aunar esfuerzos para reducir la contaminación por este material.

4.ACTIVIDADES

Eje 1. Cooperación y participación

Participación en medios de comunicación

- Entrevista para el grupo de comunicación multimedia Vocento con motivo del Día Mundial de los Océanos.
- Contribución por parte de la presidenta al artículo “En busca de reclutas contra la basuraleza” de la revista El Cultural.

4.ACTIVIDADES

Eje 2. Investigación y conocimiento

Finalización del proyecto LitterDrone

A finales de enero del 2019 se finaliza el proyecto LitterDrone, financiado por el programa Blue Labs de la EASME (Agencia Europea de la Pequeña y Mediana Empresa), que buscaba desarrollar herramientas innovadoras para el control y gestión de basuras marinas a través de vehículos aéreos no tripulados (los popularmente conocidos como «drones»).

El programa Blue Labs tiene como objetivo la búsqueda de soluciones innovadoras para los retos del sector marítimo de la Unión Europea y que presentan nuevas oportunidades de desarrollo dentro de la «Economía Azul». El proyecto cuenta, adicionalmente, con apoyo financiero por parte de ECOEMBES.

El proyecto comenzó su andadura en febrero de 2017 y ha tenido una duración de 2 años. Se espera disponer de una solución tecnológica en base a drones e imágenes digitales, estandarizada y automatizada, que pueda caracterizar basuras marinas en playas, con el objetivo de suplementar los programas oficiales de muestreo de las administraciones públicas y que, con esta información adicional, se puedan tomar las mejores decisiones para la gestión, control y erradicación de las basuras marinas en las costas.

Colaboración en otros proyectos

“Red para la recuperación de los ecosistemas marinos en el PNMT de las Islas Atlánticas de Galicia” de la entidad Equilátero en colaboración con el Colexio Oficial de Biólogos de Galicia y el PNMT das Illas Atlánticas de Galicia.

AEBAM continuó su participación en un grupo de trabajo para definir un plan de acción para recuperar y conservar la biodiversidad de los ecosistemas marinos.

4.ACTIVIDADES

Eje 3. Divulgación y comunicación

International Forum on Marine Litter and Circular Economy - 1st edition

La Primera Edición de MARLICE tuvo lugar del 10 al 12 de abril de 2019 en Sevilla (España).

El Foro Internacional MARLICE se llevó a cabo como un evento intersectorial y de múltiples partes interesadas lanzado para encontrar soluciones sobre las basuras marinas mediante la colaboración de las autoridades públicas, institutos de investigación, el sector privado y la sociedad civil.

Más de 200 asistentes pertenecientes a empresas emergentes y emprendedores líderes, agentes de la industria, promotores de iniciativas innovadoras, agentes de cambio, investigadores, representantes de la sociedad civil, responsables de la toma de decisiones e instituciones financieras trabajaron juntos compartiendo conocimientos y debatiendo nuevos enfoques para una economía circular en el Mediterráneo. y regiones atlánticas.

MARLICE 2019 se llevó a cabo en coordinación con la red de expertos en basuras marinas del UNEP/MAP, la Segunda Reunión Regional sobre Buenas Prácticas en Basuras Marinas que tuvo lugar del 8 al 10 de abril.

+200
ASISTENTES

68
PONENTES

31
SESIONES CIENTÍFICAS

4
CONFERENCIAS MAGISTRALES

2
EVENTOS ABIERTOS

4.ACTIVIDADES

Eje 3. Divulgación y comunicación

Pilar Zorzo. Presidenta de la Asociación Española de Basuras Marinas (AEBAM). *"MARLICE es un foro internacional de basuras marinas y economía circular, en el que hemos reunido prácticamente a doscientas personas, de las áreas atlántica y mediterránea, y de todos los sectores de la sociedad. Hemos tenido diferentes sesiones, cuatro bloques temáticos de gobernanza, de investigación, de economía circular y de concienciación y ciencia ciudadana.*

Estamos muy contentos y muy felices por que creemos hemos conseguido uno de los objetivos de este foro que era, que estemos todos juntos buscando soluciones comunes"

Estíbaliz López-Samaniego. Asociación Vertidos Cero. *"Es un intento de llevar la realidad de las basuras marinas en España, que es un país entre dos mares, y Sevilla, que es una ciudad entre dos mares, al marco internacional y que el marco internacional entre en España, y podamos compartir esas redes, esos proyectos, de manera que todos tengamos protagonismo, y que todos avancemos en el conocimiento y la solución a las basuras marinas".*

Marta Martínez-Gil. Subdirección General para la Protección del Mar-Ministerio para la Transición Ecológica. *"El problema de las basuras marinas, es sin duda un problema ambiental sin precedentes, viene determinado por la enorme capacidad de dispersión que tienen las basuras marinas cuando llegan al medio marino, y esto le confiere la propiedad de ser un problema transfronterizo, lo cual complica también la búsqueda de soluciones".*

Mohamad Kayyal- Programme Management Officer at MEDPOL-UNEP/MAP. *"El problema de las basuras marinas es muy importante en el Mar Mediterráneo, donde cerca de mil millones de ítems o partículas pueden encontrarse en 1 km2 y la cantidad de plástico que está en los fondos marinos es tan elevada, que el Mediterráneo es considerado unos de los mares más contaminados por plásticos del mundo"*

Begoña de Benito. Directora de Relaciones Exteriores y Responsabilidad Social Corporativa-ECOEMBES. *"Foros como este congreso, lo que tienen es que ayudar a ponernos todos juntos a trabajar de manera coordinada, colaborativa y a que toda esta tarea que hacemos a veces de una manera un poco descoordinada, tenga un sentido final".*

4.ACTIVIDADES

Eje 3. Divulgación y comunicación

Charlas contra la basuraleza en los Caixa Fórum de Madrid, Zaragoza y Barcelona

En los meses de octubre y noviembre de 2019, se celebraron en los Caixa Fórum de Madrid, Zaragoza y Barcelona, las charlas de concienciación contra el abandono de residuos en la naturaleza. En las mismas participó la AEBAM junto con Juan Luis Cano de Gomaespuma y el youtuber José Luis Crespo (Quantum Fracture).

Las charlas, que estaban dirigidas al público en general, principalmente jóvenes, tuvieron un formato muy ameno y no eludieron la parte científico-técnica de la problemática. Se estructuraron en tres bloques en los que se trataron la tipología de los residuos que se abandonan en la naturaleza y su afectación, la concienciación de la ciudadanía ante este abandono de residuos y se resolvieron las dudas más comunes que existen en torno a este tema.

Charla "Problemática de las basuras marinas" en las XV Jornadas Jovellanos de Divulgación Científica (Gijón)

En noviembre de 2019, AEBAM participa en las XV Jornadas Jovellanos de Divulgación Científicas celebradas en Gijón, dando una charla por parte de la presidenta sobre la problemática de las basuras marinas.

Seminario "Protección del Medio Marino Problemática de las Basuras Marinas". Sevilla

En octubre del 2019, AEBAM participó en este seminario en Sevilla, cuyo objetivo era establecer un punto de encuentro y reflexión sobre el papel de la Administración local y del sector del turismo del mar y la costa en la lucha contra las basuras marinas.

II Foro Internacional de Economía Circular: Ciudades, Agricultura, Pesca y Acuicultura" en Lima (Perú)

Durante los días 25 y 26 de noviembre de 2019 se celebró en Lima (Perú) el "II Foro Internacional de Economía Circular: Ciudades, Agricultura, Pesca y Acuicultura", organizado por el Ministerio del Ambiente en conjunto con el Ministerio de la Producción, la Unión Europea , el Ministerio de Agricultura y Riego y la Municipalidad Metropolitana de Lima.

La AEBAM participó como invitado en este foro, con especial protagonismo en la sesión sobre la Pesca y la Acuicultura, donde presentó la conferencia inaugural "Pesca y Acuicultura: oportunidades para la economía circular" impartida por Patricio Peñalver, de Asociación Hombre y Territorio, socios y representantes de AEBAM en este evento.

Durante la sesión sobre Pesca y Acuicultura, Javier Miranda, de Asociación Vertidos Cero, socios de AEBAM, participó en el panel de expertos junto con Cayetana Aljovín, presidenta de la Sociedad Nacional de Pesquería de Perú y Rosa Zavala, representante del Ministerio de la Producción de Perú. La mesa estuvo coordinada por Oceana Perú.

En esta segunda edición del foro, participaron más de 15 expertos internacionales de países vecinos como Colombia, Chile y Ecuador, así como representantes de instituciones públicas y empresas de países de la Unión Europea que vienen implementando políticas y acciones en economía circular, como Holanda, Bélgica, España, Finlandia y Suecia.

Charla contra la basuraleza en la COP25 (Cumbre del Clima)

El 6 de diciembre de 2019 la AEBAM participó en la Cumbre del Clima a través de una charla contra el abandono de residuos en la naturaleza. El espacio Ágora de la zona verde constituyó el marco para la realización de esta charla en la que también participaron Juan Luis Cano de Gomaespuma y el youtuber José Luis Crespo (Quantum Fracture).

La charla, que despertó gran interés por parte de los asistentes a la Cumbre, se estructuró en tres bloques en los que se trataron la tipología de los residuos que se abandonan en la naturaleza y su afectación, la concienciación de la ciudadanía ante este abandono de residuos y se resolvieron las dudas más comunes que existen en torno a este tema.

Los tres ponentes hicieron unas reflexiones a modo de cierre, entre las que destaca las de la Presidenta de la AEBAM que subrayó la importancia de entender el riesgo que supone el abandono de residuos en la naturaleza y de que formemos parte de la solución a través un consumo responsable y una adecuada gestión del residuo desde el origen.

La AEBAM agradece al Proyecto LIBERA de las entidades Ecoembes y SEO/BirdLife su amable invitación a participar en este evento que contribuye a concienciar a la ciudadanía sobre esta grave amenaza que afrontan nuestros mares y océanos.

Para más información: https://proyectolibera.org/

4.ACTIVIDADES

Eje 3. Divulgación y comunicación

Clase sobre la problemática de las basuras marinas a 3º y 4º de la ESO de las Escuelas Santísimo Sacramento (centro educativo salesiano)

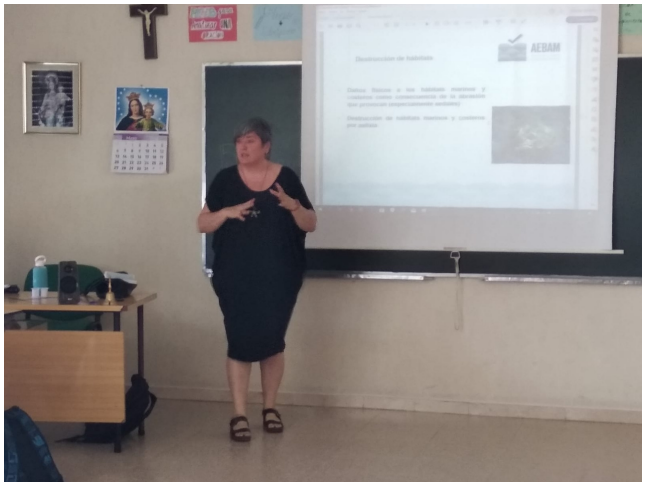

Página web

La página web oficial de AEBAM (www.aebam.org), ofrece información específica de la asociación, entidades adheridas a la misma, la forma de asociarse o la problemática de las basuras marinas, además de tener secciones sobre proyectos propios o de los asociados y del Decálogo Ciudadano.

Redes Sociales

Facebook

El perfil de AEBAM en Facebook ha continuado siendo durante 2019 una de las plataformas de interacción de cara a divulgar la problemática de las basuras marinas, así como para dar visibilidad a las actividades de sus miembros.

Twitter.

La cuenta de Twitter se creó en 2016, registrándose un aumento de 209 seguidores en el año 2019.

Consultas públicas

Consulta pública previa sobre la transposición de la Directiva (UE) 2019/904 del Parlamento Europeo y del Consejo de 5 de junio de 2019 relativa a la reducción del impacto de determinados productos de plástico en el medio ambiente (Subdirección General de Residuos del MITECO).

Respecto a la pregunta: ¿Qué cuestiones considera prioritarias abordar en la transposición de la Directiva (UE) 2019/904 del Parlamento Europeo y del Consejo, de 5 de junio de 2019, relativa a la reducción del impacto de determinados productos de plástico en el medio ambiente? AEBAM insistió en la necesidad de promover la reutilización y evitar la simple sustitución de materiales en productos de un solo uso. Además, alertó del posible mal uso que se pueda hacer de los plásticos biodegradables como sustitutivos a productos de plástico de un solo uso.

4.ACTIVIDADES

Eje 5. Desarrollo fundacional y gestión de la calidad

Asamblea General Ordinaria y Junta Directiva

En el año 2019 se han realizado una Asamblea ordinaria el día 19 de marzo y cuatro reuniones de la Junta Directiva los días 17 de enero; 6 de mayo; 1 de julio; 6 de noviembre.

Incorporación de nuevos socios

La Junta Directiva aprobó por unanimidad durante 2019 la integración de seis nuevos socios: OCEAN BROTHERHOOD (OCEAN 52), FUNDACIÓN CANARIAS RECICLA, OCEÁNIDAS, dos profesionales y un estudiante.

5.PRESUPUESTO

Informe ejercicio económico 2019

Ingresos

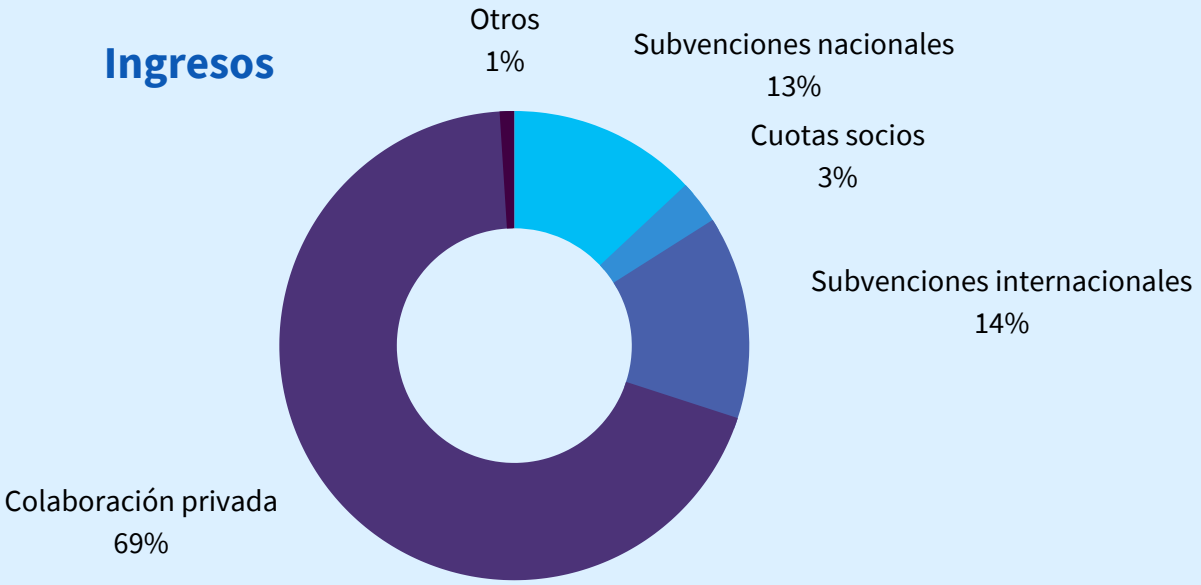

Gastos

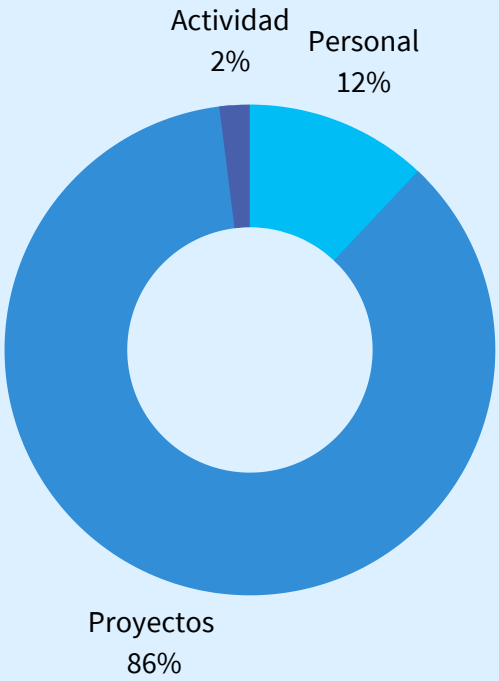

Asociación Española de Basuras Marinas
www.aebam.org
info@aebam.org
basurasmarinas
@basurasmarinas
basurasmarinas

AEBAM
ASOCIACIÓN ESPAÑOLA DE BASURAS MARINAS